

INFORME ANUAL

Instituto Boliviano de Investigación Forestal

EDICIÓN
2020



EL TRABAJO DEL 2020

Ad exereped ullaccus ipsapicabo. Nem. Itas dellis aut at quiam quae ex eos dolorep rerupturisite volore si corit secab id qui aut faccae nus, totat.volupta non rem quassed eossit moloreFerem nes exceate molu-Beriora ea de vellautet quam queomnien

CONTENIDO

01. PRESENTACIÓN

- 1.1 Resumen del año
- 1.2 Objetivos estratégicos del IBIF

02. PROYECTOS EJECUTADOS EN LA GESTIÓN 2020

03. PRINCIPALES ALCANCES

04. FINANZAS 2020

- 4.1 Ejecución financiera
- 4.2 Estado de resultados

05. PERSONAL DEL IBIF

- 5.1 Directorio del IBIF 2020
- 5.2 Personal del IBIF 2020



PRESENTACIÓN

El año 2020 ha sido particularmente desafiante por la emergencia sanitaria que ha suscitado la COVID19, los impactos en la salud de las personas -incluyendo el sensible fallecimiento de dirigentes indígenas en los territorios en los que trabajamos, en los medios de vida de la gente y en la economía del país han sido elevados.

Pese a eso, e incluyendo los meses que tuvimos cuarentena rígida y territorios que se aislaron voluntariamente, nuestro compromiso con la ejecución de los proyectos se mantuvo constante. Hemos ajustado los alcances y actividades de manera de ser lo más efectivos y eficientes en el contexto de la "nueva normalidad".

Frente a este reto implementamos un protocolo de bioseguridad para retornar al trabajo y -sobretodo- para trabajar con los destinatarios de nuestro trabajo. Ellos han respondido de manera excepcional, no solo asumiendo los retos que implican el cuidarse y cuidar a los demás sino adoptando y adaptando el uso de tecnología para comunicarnos y trabajar de manera remota. Ese compromiso mutuo a permitido que, en la medida de lo posible, avancemos en lo que nos propusimos en la gestión 2020.

Hemos continuado apoyando a Organizaciones Forestales Comunitarias en el desarrollo de capacidades para un mejor manejo forestal y en incrementar su alfabetización financiera; hemos apoyado la reformulación de Planes Generales de Manejo Forestal; y, en analizar los cuellos de botella para que puedan llevar adelante negocios inclusivos, algunos de ellos han comenzado a realizar acuerdos comerciales con carpinteros en El Alto.

Continuamos apoyando al gobierno territorial de la TCO Lomerío, tanto en el desarrollo de su plataforma institucional como en el fortalecimiento de la Unidad Técnica Territorial en el monitoreo de los focos de calor y deforestación en el territorio. Hemos prestado especial atención a los jóvenes en el territorio, con quienes hemos llevado adelante emprendimientos productivos y a quienes hemos capacitado en emprendimiento y liderazgo.

Nataly Ascarrunz
Directora Ejecutiva



MISIÓN

Promover la gestión integral y sustentable de los bosques de Bolivia mediante la creación, intercambio y uso del conocimiento, y el desarrollo de capacidades de sus usuarios.

1.1 RESUMEN DEL AÑO

El año 2020 ha representado para el Instituto Boliviano de Investigación Forestal un año más de consolidación institucional. Entre los principales logros podemos resaltar:

- Ejecución de 9 proyectos con 7 financiadores diferentes, con una ejecución de 4 millones de Bs.
- Contribución de todos los proyectos a los objetivos estratégicos institucionales.
- Reafirmación de presencia en Lomerío, Guarayos y San Ignacio de Velasco, demostrando que se puede lograr resultados a pesar de los obstáculos de la pandemia.
- Resultados positivos en fortalecimiento de gobernanza, prácticas climáticamente inteligentes, negocios inclusivos y desarrollo de propuestas para mejorar el acceso a recursos forestales por Pueblos Indígenas.
- Consolidación de trabajo en equipo a través de un personal estable con todos los beneficios sociales correspondientes y quienes han sido capaces de innovar y adaptarse a las crisis.
- Priorización de la salud y bienestar de nuestro equipo y de las personas con las que trabajamos en los territorios indígenas del departamento de Santa Cruz.

Todos estos elementos nos hacen posible identificar un balance positivo del desempeño de la organización en la gestión 2020, más aún dada la situación de pandemia que se vivió durante todo el año. Hecho que nos ayudó a adaptarnos de forma rápida y efectiva y que hoy se ve reflejado en el desempeño técnico y financiero positivo que se proyecta hacia el 2021.

1.2 OBJETIVOS ESTRATÉGICOS DEL IBIF

Estamos conscientes que en el contexto en el que vivimos en el país para satisfacer la creciente demanda mundial de alimentos y otros productos derivados de la tierra, así como nuestro propio consumo, se requerirán paisajes altamente productivos, que deberían ser gestionados de manera sostenible. Sabemos que los bosques desempeñan un papel clave en el ciclo del agua, conservación del suelo, secuestro de carbono y protección del hábitat y que su gestión integral y sostenible es crucial para la mantener esas funciones, sostener los medios de vida de la gente que depende de ellos, mejorar la economía nacional, pero también para lograr una agricultura sostenible y la seguridad alimentaria.

Para enfrentar este reto hemos desarrollado una Teoría de Cambio Institucional la cual está basada en el logro de nuestra misión: Los bosques de Bolivia son valorados por la población por sus múltiples contribuciones y su propia razón de existir, y se decide que deben ser conservados realizando acciones para lograrlo.

Esta visión está directamente relacionada con varios Objetivos de Desarrollo Sostenible, pero particularmente está relacionado con el ODS 15: "Gestionar sosteniblemente los bosques, luchar contra la deforestación, detener e invertir la degradación de las tierras y detener la pérdida de biodiversidad". Dentro de este objetivo, nuestra visión tiene directa contribución al resultado 15.2.: Para 2020 promover la gestión sostenible de todos los tipos de bosque, poner fin a la deforestación y recuperar bosques degradados e incrementar la forestación y la reforestación a nivel mundial.

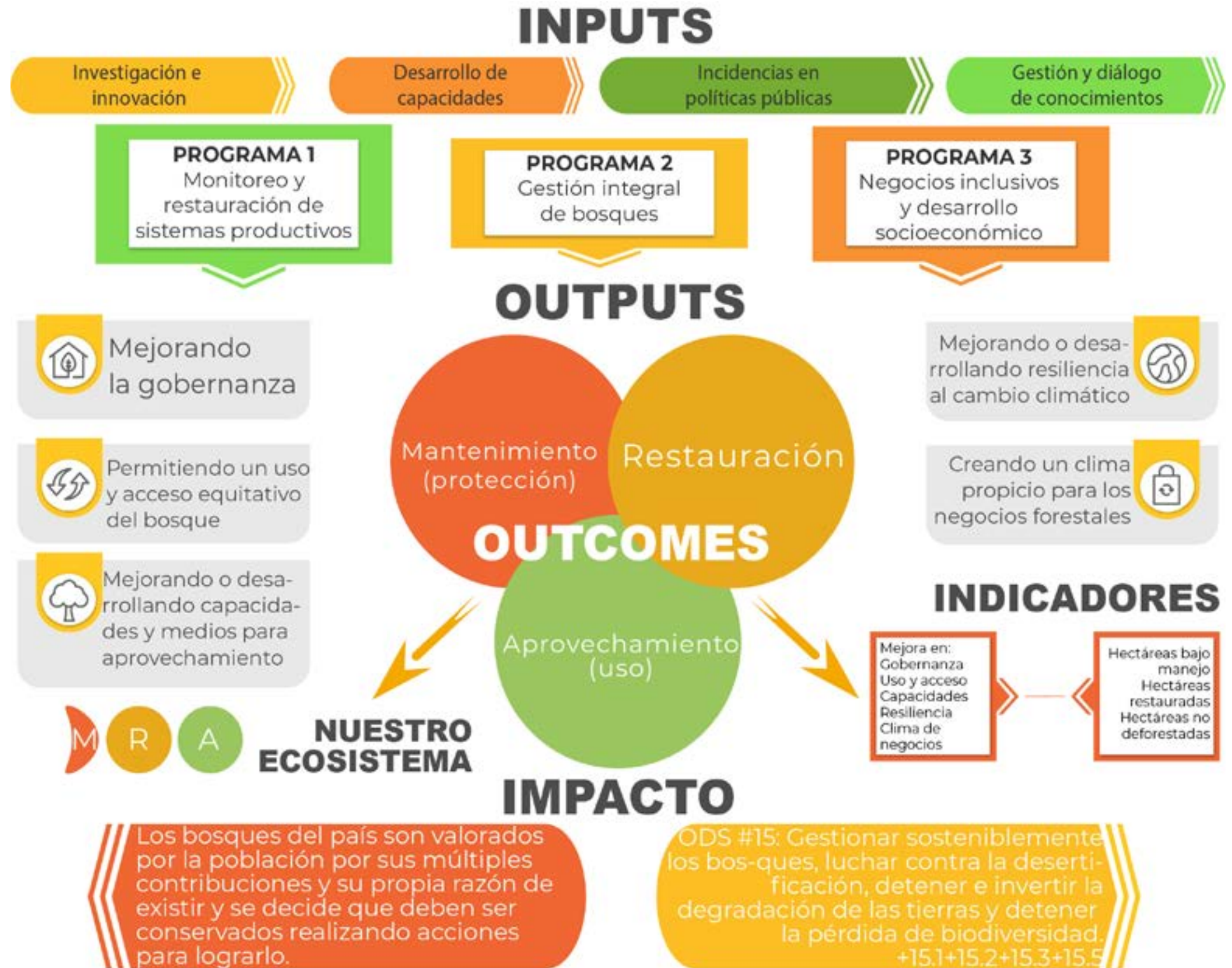

Para lograr estos resultados, nos hemos propuesto realizar cinco tipos de acciones, que de manera coordinada e interconectada nos permiten lograr los resultados que nos planteamos: trabajaremos mejorando la gobernanza de los bosques en las áreas que trabajamos de manera que la toma de decisiones sea lo más informada, inclusiva y participativa posible; desarrollaremos herramientas, normas, técnicas y conocimientos para permitir un uso y acceso más equitativo a los recursos del bosque por parte de sus diferentes usuarios; mejoraremos los medios y capacidades para realizar un aprovechamiento sostenible de los recursos forestales maderables y no maderables; mejoraremos y, en algunos casos desarrollaremos, junto con los habitantes de los paisajes forestales mayor resiliencia al cambio climático; y, apoyaremos la creación de un clima propicio para los negocios forestales en las regiones donde trabajamos. Estas acciones se interconectan con nuestros cuatro objetivos estratégicos que forman parte de nuestro PEI 2017-2021:



Los logros reportados en la sección 3 se presentan en función de los objetivos antes mencionados.

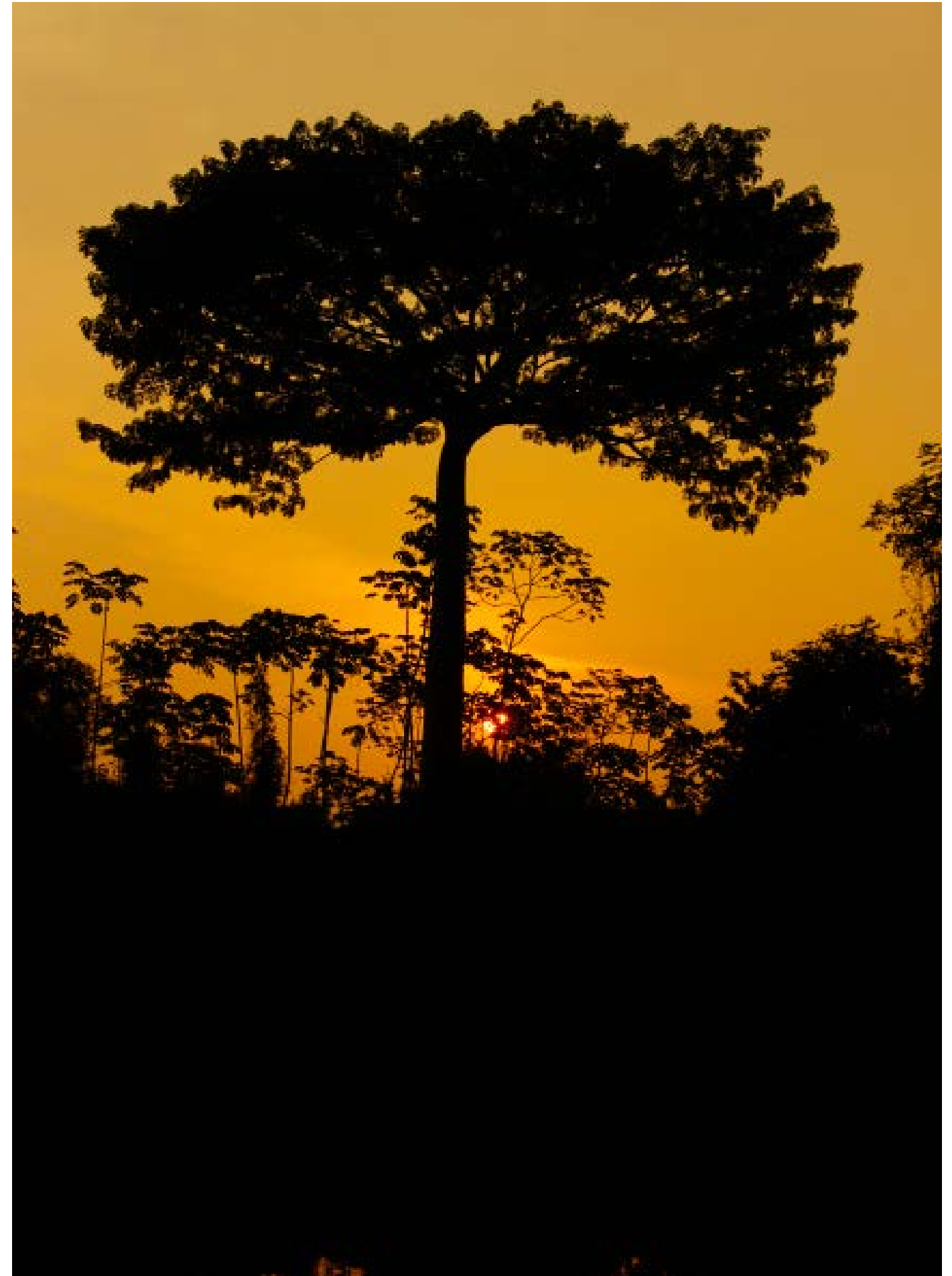

02. PROYECTOS EJECUTADOS EN LA GESTIÓN 2020

	NOMBRE DEL PROYECTO	FINANCIADOR	DURACIÓN	ÁREA GEOGRÁFICA DE INTERVENCIÓN	EJECUCIÓN 2020
1	GLA (Green Landscapes Livelihoods)	Tropenbos International	2016-2020	Chiquitania y Guarayos	Bs 3.016.492,30
2	WL (Working Landscapes)	Tropenbos International	2019-2023	Guarayos	Bs 533.738,04
3	Developing locally-adapted, moto-manual forest management schemes for communities in the Eastern Lowlands of Bolivia	Universidad Freiburg (Fundacion Stihl)	2019-2021	Chiquitania	Bs 102.374,73
4	Jóvenes en la Gobernanza Forestal	Universidad Saskatchewan	2020-2021	Chiquitania	Bs 22.151,81
5	Establishment of a multi-purpose greenhouse for the recovery of local productive systems in El Puquio community of Lomerío Indigenous Territory	One Tree Planted Inc	2020-2021	Chiquitania	Bs 22.151,81
6	Our Forest Initiative - TCO Lomerío (Global Forest Watch)	World Resources Institute	2020-2021	Chiquitania	Bs 19.730,22
7	Humedales Sin Fronteras	Both Ends	2019-2029	San Ignacio de Velasco	Bs 86.896,97
8	Fortalecimiento de productores en manejo forestal sostenible y gestión de la cadena de valor de productos y servicios forestales para mejorar los sistemas de vida de comunidades indígenas	Bos Plus	2017-2021	Chiquitania	Bs 181.991,16

02. PROYECTOS EJECUTADOS EN LA GESTIÓN 2020

	NOMBRE DEL PROYECTO	FINANCIADOR	DURACIÓN	ÁREA GEOGRÁFICA DE INTERVENCIÓN	EJECUCIÓN 2020
9	Restauración de especies maderable y no maderables por afectación de incendios en la TCO Lomerio	Bos Plus	2020-2022	Chiquitania	Bs 83.595,53

Cada uno de los 6 proyectos ejecutados por el IBIF tiene una relación directa de contribución con los objetivos estratégicos de la misión institucional, en la tabla a continuación se describen los objetivos estratégicos del IBIF a los que los objetivos de los proyectos aportan..

PROYECTO	OBJETIVO(S) DEL PROYECTO	OE1: Incrementar la gobernanza de los bosques	OE2: Proponer medidas de mitigación y adaptación	OE3: Proponer medidas que demuestren el acceso y aprovechamiento	OE4: Generar y difundir conocimientos
Green Livelihoods Alliance (GLA)	Promover que los productores de la Chiquitanía apliquen estándares internacionales de producción social y ambientalmente responsable.		X		X
	Fortalecer a OSCs para que ejerzan gobernanza inclusiva y sostenible sobre los paisajes naturales de la Chiquitanía.	X			X
	Incidir para que el Estado Plurinacional ejecute legislación ambiental armonizada y acuerdos internacionales en la Chiquitanía..		X	X	
Working Landscapes	Promover que la COPNAG incluya la toma de decisiones participativa en el uso de la tierra y los recursos naturales en consenso con las comunidades guarayas.	X			
	Fomentar que todos los actores internos y externos de la provincia de Guarayos conozcan, reconozcan y respeten los límites territoriales del territorio indígena Guarayos y aplican su normativa sobre uso de recursos.	X			

PROYECTO	OBJETIVO(S) DEL PROYECTO	OE1: Incrementar la gobernanza de los bosques	OE2: Proponer medidas de mitigación y adaptación	OE3: Proponer medidas que democratizen el acceso y aprovechamiento	OE4: Generar y difundir conocimientos
	Promover que las entidades gubernamentales, el sector privado, el sector financiero y las comunidades implementen actividades económicas de manera inclusiva y responsable, generando ingresos sostenibles para que las familias guarayas sean más climáticamente inteligentes..		X	X	X
	Incidir para que el Estado Plurinacional de Bolivia implemente políticas efectivas que favorezcan el manejo sostenible y resiliente del territorio indígena Guarayos	X	X	X	X
Desarrollar esquemas de manejo forestal moto-manual adaptados localmente para comunidades en las tierras bajas orientales de Bolivia.	Proponer reformas al actual marco normativo forestal y diseñar instrumentos legales – técnicos - administrativos apropiados que permitan a los pequeños usuarios forestales con poco capital acceder y aprovechar sus recursos forestales usando tecnología no mecanizada de bajos costos e insumos y bajo impacto al bosque como la motosierra y acoples portables para el aserrío móvil y transporte de madera aserrada.			X	X

PROYECTO	OBJETIVO(S) DEL PROYECTO	OE1: Incrementar la gobernanza de los bosques	OE2: Proponer medidas de mitigación y adaptación	OE3: Proponer medidas que democratizen el acceso y aprovechamiento	OE4: Generar y difundir conocimientos
Alianza por los Sistemas de vida Verde.	Facilitación del codesarrollo y adopción de soluciones y prácticas innovadoras en los bosques por parte del sector privado y las organizaciones productivas de las comunidades indígenas.	X		X	
	Adaptación de la legislación nacional y marcos regulatorios correspondientes en apoyo de una mejor gobernanza y desarrollo integrado de paisajes boscosos.	X			
	Fortalecimiento de las capacidades de gobernanza local para mejorar la gestión de los recursos naturales. El resultado principal que esperamos en esta vía es que las organizaciones de la Sociedad Civil y comunidades indígenas y campesinas monitorean la gestión de sus territorios.	X		X	
	Promoción de la participación de la agroindustria, de medianos y pequeños productores y de entidades gubernamentales en el debate sobre el modelo actual de desarrollo productivo.	X			X

PROYECTO	OBJETIVO(S) DEL PROYECTO	OE1: Incrementar la gobernanza de los bosques	OE2: Proponer medidas de mitigación y adaptación	OE3: Proponer medidas que democratizen el acceso y aprovechamiento	OE4: Generar y difundir conocimientos
Our Forest Initiative-TCO Lomerío (Global Forest Watch)	Las alertas GLAD y las alertas de incendio activas VIIR se reducen en el Territorio Indígena Lomerío en un 15% y 30% respectivamente al final del proyecto en octubre de 2021.	X	X		
Humedales sin Fronteras	Comunidades indígenas y campesinas del municipio de San Ignacio de Velasco adoptan prácticas agroecológicas para la seguridad alimentaria en la región de la Chiquitania.		X		
	El público en general conoce los Impactos de la Hidrovía Paraguay-Parana (HPP) el agronegocio en la región de la Chiquitania.				X
Fortalecimiento de productores en manejo forestal sostenible y gestión de la cadena de valor de productos y servicios forestales para mejorar los sistemas de vida de comunidades indígenas.	Reformular participativamente dos PGMF para cumplir con las normativas de la ABT y dar continuidad al manejo de bosques sustentable y asegurar los ingresos económicos para sus familias.			X	
	Capacitar hombres y mujeres indígenas en temas relacionados al manejo integral de bosques y tierras, de sus nuevas normativas, tratamientos silviculturales, monitoreo de biodiversidad y certificación forestal con el SBCBI (Sistema Boliviano de Certificación Bosques e Incentivos).		X	X	

PROYECTO	OBJETIVO(S) DEL PROYECTO	OE1: Incrementar la gobernanza de los bosques	OE2: Proponer medidas de mitigación y adaptación	OE3: Proponer medidas que demuestren el acceso y aprovechamiento	OE4: Generar y difundir conocimientos
Restauración de especies maderable y no maderables por afectación de incendios en la TCO Lomerío	Restauración del bosque y zona de amortiguamiento a través Desarrollo de un Plan de Prevención y Medidas de Contingencia, a través del fortalecimiento de las Unidades Técnicas en la Chiquitania.		X		X
	Restauración de áreas afectadas por quemas en pampa monte (cerrado y bosque).		X		

03. PRINCIPALES ALCANCES LOGRADOS

Por segundo año consecutivo, el IBIF ha aplicado el método participativo de cosecha de alcances para determinar los resultados y logros del 2020. De esta forma se ha podido analizar el desempeño relacionado a los objetivos de cada proyecto y en concordancia con los objetivos estratégicos del IBIF. Asimismo y por este medio, se pueden identificar las formas en que se puede mejorar e incrementar atención a algunas áreas en las que se necesite mejores alcances. Este enfoque de seguimiento y evaluación está en concurrencia con la teoría de cambio del IBIF.

La cosecha de alcances se centra en los alcances (o logros). Un alcance es un cambio observable y significativo en un actor social que ha sido influenciado por su organización a través de inspiración, aliento, promoción, apoyo, presión, etc. La cosecha de alcances sirve para revisar y discutir el progreso, aprender y adaptar las prioridades de programación, sirve -además- para aprender y fortalecer las capacidades sobre el método de seguimiento basado en los alcances, y así concentrarnos en los cambios que buscamos lograr y no en qué es lo que queremos hacer o hemos hecho.

A continuación se detallan los alcances cosechados por el equipo del IBIF en la gestión 2020 en relación a los cuatro objetivos estratégicos.



Trabajamos con las TCOs de Lomerío y Guarayos para apoyar la gestión forestal y la mejora en la toma de decisiones en los territorios. Durante la gestión 2020 hemos logrado los siguientes resultados:

Gobernanza

Las Organizaciones Forestales Comunitarias de Guarayos: Ascensión, San Juan y AISU, mejoraron sus capacidades en temas financieros, y el conocimiento fue aplicado para elaborar sus planes Operativos Anuales, incluyendo la planificación financiera.

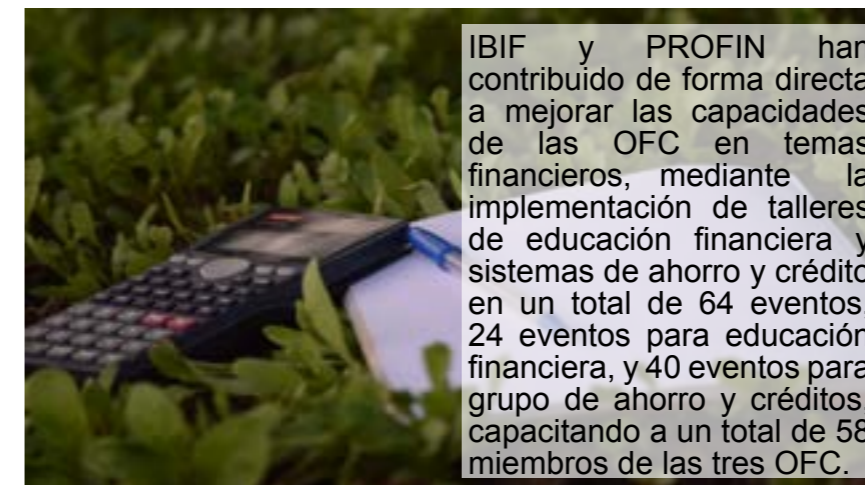

IBIF y PROFIN han contribuido de forma directa a mejorar las capacidades de las OFC en temas financieros, mediante la implementación de talleres de educación financiera y sistemas de ahorro y crédito en un total de 64 eventos, 24 eventos para educación financiera, y 40 eventos para grupo de ahorro y créditos, capacitando a un total de 58 miembros de las tres OFC.

Los socios de bases y los directivos han adquirido conocimiento sobre temas financieros (Ingresos, gastos, elaboración de presupuesto) así como la importancia del ahorro y el crédito.

Las herramientas del SBCBI incorporadas en sus planes de manejo reformulados permitirán a las OFC monitorear su gestión forestal comunitaria de manera transparente y participativa. Las reformulaciones de los PGMF han sido desarrolladas de manera participativa e incorporando un plan de trabajo para alcanzar y mantener la certificación verde de las OFC.



Reformulación de planes de manejo

En noviembre del 2020, tres OFC de Guarayos (Ascensión, San Juan y AISU), han reformulado sus planes de manejo forestal incorporando el cumplimiento de los estándares del sistema boliviano de certificación e incentivos forestales (SBCBI).

Negocios inclusivos conservan el bosque

PANACÚ

Sistema para la Gestión Administrativa

Negocios inclusivos en Guarayos

En octubre del 2020, siete OFC de Guarayos (Ascensión, San Juan, AISU, Curuvaré, 31 de julio, Yaguare y Agwará) identificaron los riesgos asociados con las relaciones comerciales y desarrollaron estrategias para reducir dichos riesgos. La identificación de riesgos es parte del proceso de empoderamiento de las OFC sobre sus negocios y recursos, el cual ha sido facilitado por el equipo técnico del IBIF mediante la plataforma Zoom con la coordinación de un técnico en campo.

Para poder lograr la expectativa del proyecto, IBIF desarrolló una mesa técnica individual con tres OFC (Ascensión, AISU y San Juan) y una mesa técnica individual con cinco empresas madereras (Industrias Lide Chen, Wilder Veizaga, aserradero Camacho, aserradero San Ambrosio y prestador de servicios forestales EMACOBLA). Esta mesa técnica identificó los riesgos y peligros existentes.

Tres OFC de Guarayos (Ascensión, San Juan, AISU), han identificado los riesgos que existen en torno a la relación comercial y han desarrollado las estrategias para reducir dichos riesgos; y 7 OFC (Ascensión, San Juan, AISU, Curuvaré, 31 de Julio, Yaguar y Agwará), asumen el compromiso de desarrollar las estrategias que los llevará a tener una mejor relación comercial y a establecer negocios inclusivos.

Sistema Panakú

En el segundo semestre del 2020, las OFC de Guarayos, Ascensión y AISU han contribuido en la construcción y diseño de un sistema de planificación y seguimiento para la gestión forestal comunitaria y la administración financiera, denominado: Panakú.

El sistema mejora las capacidades para monitorear la ejecución de sus operaciones forestales. Este sistema fue desarrollado de manera participativa por el equipo técnico del IBIF, en coordinación con el directorio y agentes auxiliares de las OFC.

Facilitación de nexos entre carpinteros y OFCs de Guarayos

Desde el segundo semestre del 2020, la Federación de Carpinteros de El Alto y la Asociación 16 de Julio (en La Paz), comienzan a comprar materia prima proveniente de las OFC de Guarayos, transformadas por empresas locales de Guarayos, conociendo el origen de la materia prima de sus proveedores y eliminando intermediarios.

El 2020 IBIF hace seguimiento y reuniones de enlace con los carpinteros y las empresas de guarayos, logrando establecer estos nuevos modelos de negocios.

Esto se pudo lograr mediante una alianza de IBIF con el Viceministerio de la Pequeña y Mediana empresa, en el que se apoyó la participación de las OFC y empresas locales de Guarayos en la Feria del Mueble y la Madera de El Alto y se propició un intercambio de experiencias en Guarayos entre estos actores.



ABT APRUEBA LA RESOLUCIÓN ADMINISTRATIVA RA-ABT-097-2020

En junio del 2020, la ABT aprueba la Resolución Administrativa RA-ABT-097-2020, que permite el uso de datos de inventarios forestales regionalizados para la actualización de los planes de manejo forestal para los diferentes usuarios forestales a nivel nacional.



Desde el 2018 el IBIF apoyó en diferentes mesas de trabajo técnicas con la ABT para lograr consensuar un documento técnico.

Esta resolución administrativa elimina los costos del inventario forestal beneficiando a las comunidades que no cuentan con capital de inversión.

El uso de los inventarios forestales regionalizados en la actualización de los instrumentos de gestión forestal por parte de las comunidades indígenas, constituye una medida que genera grandes beneficios ya que reduce considerablemente los costos y tiempo de planificación en los que incurrieron previamente los usuarios del bosque.

Asimismo, su aplicabilidad se convierte en una buena alternativa para garantizar la permanencia del derecho forestal de los actores comunales, consolida el acceso a los recursos del bosque por parte de nuevos usuarios, y se comporta como una medida favorable contra el viraje del régimen forestal al agrario.



▶ Plataforma institucional de la CICOL

En septiembre del 2020, la CICOL, estableció la plataforma con las instituciones que trabajan en el territorio de Lomerío, para la realización de reuniones de planificación de actividades para no repetir esfuerzos, apoyar de una manera más eficiente, cumplir con los compromisos del plan de vida del territorio y para convocar a reuniones según las necesidades identificadas por la CICOL; como en el caso de los incendios y la pandemia del COVID 19.

El IBIF desde el inicio del proyecto, ha promovido la conformación de una plataforma institucional de CICOL, para el fortalecimiento de la organización y así llevar a cabo reuniones de articulación entre las diferentes instituciones que trabajan dentro del territorio de Lomerío para garantizar y cumplir con los objetivos del plan de vida del territorio y con base a las necesidades de la CICOL.



Fue la primera vez que el Municipio de San Antonio de Lomerío solicita algo tan importante a la CICOL en presencia de todos los miembros del Concejo Municipal.

Protocolo contra quema e incendios en Lomerío

En agosto del 2020 la CICOL desarrolla y aprueba un protocolo para para mitigar las quemaduras e incendios en el territorio de Lomerío (establece mecanismos adecuados para que las quemaduras que suceden en el territorio por usos y costumbres sean controladas, y si ocurren los incendios estar preparados para afrontarlos) que será implementado por la UTT de la CICOL.

En agosto del 2020 la CICOL desarrolla y aprueba un protocolo para para mitigar las quemaduras e incendios en el territorio de Lomerío (establece mecanismos adecuados para que las quemaduras que suceden en el territorio por usos y costumbres sean controladas, y si ocurren los incendios estar preparados para afrontarlos) que será implementado por la UTT de la CICOL.

La Unidad Técnica Territorial de Recursos Naturales de la CICOL

En enero de 2020, la Unidad Técnica Territorial de Recursos Naturales de la CICOL empieza a funcionar en base a los roles que le fueron atribuidos en el reglamento orgánico de la CICOL para el territorio de Lomerío.

Es por primera vez que la CICOL puede desarrollar su porvenir con sus propias reglas para administrar y controlar mejor los recursos naturales y forestales con los que cuenta su territorio y con la participación de las 29 comunidades, a través del funcionamiento de la Unidad Técnica Territorial de Recursos Naturales.

El IBIF capacita permanentemente al personal que compone la UTTL, como también ha asignado equipos y medios para el almacenamiento y manejo de la información geoespacial y alfanumérica.

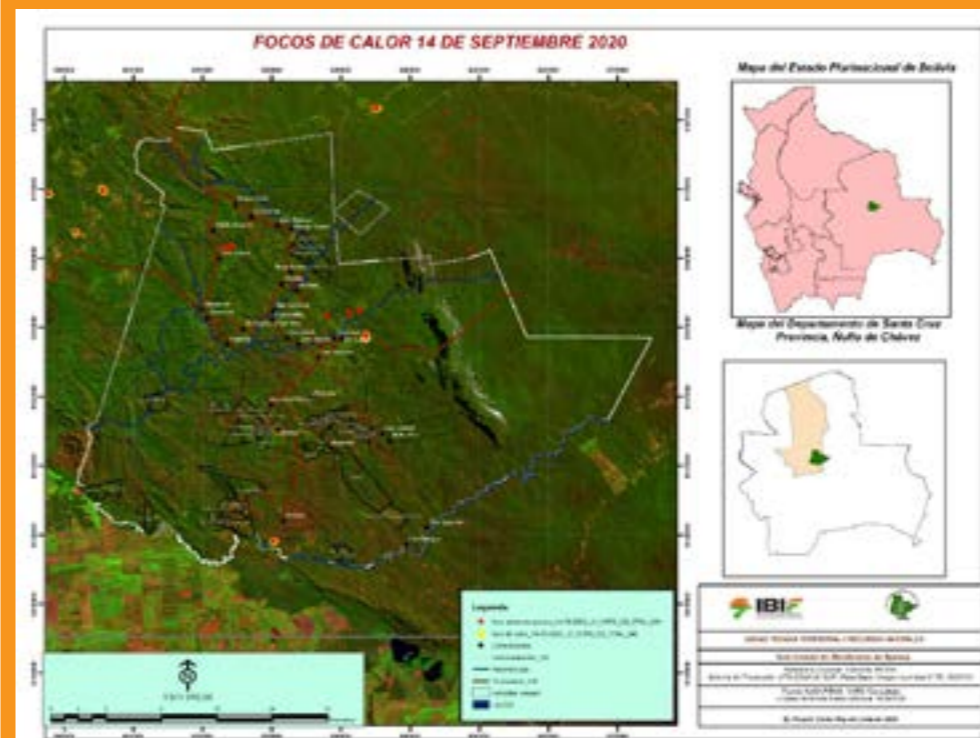

La CICOL emite reportes de focos de calor de Lomerío por primera vez en su historia

La CICOL a través de la Sub Unidad Centro de Monitoreo de Focos de Calor y Quemaduras, dependiente de la Unidad Técnica Tierra Territorio y Recursos Naturales de Lomerío CICOL desde agosto del 2020 realiza reportes diarios de focos de calor y coordina con autoridades comunales sobre algún incendio que pudiese darse dentro del territorio de Lomerío. y alfanumérica.

El IBIF capacita al personal de la UTTL, para que pueda elaborar los reportes diarios y puedan encontrarse preparados ante alguna contingencia de incendios, así mismo el IBIF ha dotado de equipos de computación, imágenes satelitales e internet para un mejor funcionamiento de la Sub Unidad de quemaduras e incendios.

CICOL LOGRA CONFORMAR LA INICIATIVA DE JÓVENES DE LOMERÍO

En noviembre 2019, La CICOL consigue conformar un comité de apoyo a la iniciativa de jóvenes de Lomerío Vivero Nipsxio Nonense, en coordinación con la comunidad El Puquio y el colegio El Puquio "Cristo Rey" quienes deciden conformar la iniciativa con jóvenes de los últimos 2 años del colegio (entre 16 y 18 años) para la producción de plántines de especies de importancia maderable, alimenticia y medicinal ya que la iniciativa nace de las ideas de proyectos elaborados por los y las jóvenes en los talleres de visión de futuro impulsados por la Iniciativa "Futuro de los Bosques y Comunidades" y el IBIF.

Hasta antes de la conformación del comité, la CICOL no contemplaba la participación de jóvenes en proyectos forestales a desarrollarse en el territorio. En el son de ejercer una gobernanza plena e inclusiva, la CICOL empieza a tomar acciones concretas para promover la participación de los y las jóvenes en la gestión de los recursos naturales del territorio de Lomerío.

El IBIF contribuyó con el apoyo a jóvenes a descubrir posibles iniciativas que podrían implementar en su territorio a través de talleres de visión de futuro con jóvenes.

Vivero Nipsxio Nonense

La iniciativa de jóvenes de Lomerío (Vivero Nipsxio Nonense) consigue establecer un vivero agroforestal, con el apoyo pleno de su comunidad y de la CICOL.

En octubre del 2020, la iniciativa de jóvenes Vivero Nipsxio Nonense (3 varones y 3 mujeres) consigue establecer un vivero agroforestal para la producción de plántines de especies de importancia maderable, alimenticia y medicinal con el fin de recuperar el valor comercial de sus bosques, laderas de ríos, contribuir a una alimentación integral y rescatar la medicina tradicional de Lomerío.



El IBIF involucró a la CICOL desde el principio en las distintas etapas de desarrollo de la iniciativa.

Vivero Nipsxio Nonense



- El IBIF contribuyó con el apoyo a jóvenes a descubrir posibles iniciativas que podrían implementar en su territorio a través de talleres de visión de futuro con jóvenes.
- El IBIF dio seguimiento a las ideas de proyectos de los y las jóvenes para lograr financiamiento externo.





La mayoría de talleres, capacitaciones y eventos del 2020 se realizaron a través de la plataforma Zoom y el equipo del IBIF hizo teletrabajo hasta fin de año.

Ante la pandemia de COVID-19, el IBIF adapta sus estrategias

En abril de 2020 por efecto de la cuarentena obligatoria por la COVID19, el IBIF adapta sus estrategias de intervención en Guarayos y Lomerío mediante la capacitación y uso de TICs creando canales de comunicación interactivos (Grupos de Whatsapp, reuniones virtuales mediante zoom) logrando alcanzar los hitos de manera participativa con los destinatarios.

El IBIF, el 8 de abril cambia su programa de trabajo en la TCO guarayos, cambiando su metodología de intervención mediante el uso de TICs y un componente de capacitación en TICs, dirigida a las

OFC de guarayos, creando canales de comunicación interactivos (Grupos de Wasap, reuniones virtuales mediante zoom), logrando trabajar los Hitos de manera participativa con los beneficiarios.

En el segundo semestre del 2020, las OFCs (Ascensión, AISU, San Juan) y la CICOL, logran elaborar y ejecutar sus programas de trabajo de manera coordinada y participativa con el IBIF y otros actores adaptándose al uso de la TICs para usarlas como herramientas de comunicación y coordinación a causa de la cuarentena obligatoria por la COVID19.

La pandemia de COVID 19, produjo incertidumbre en la ejecución de los trabajos planificados. En un principio se creía que no se podrían cumplir con todos los hitos, sin embargo, la nueva metodología aplicada

ha sido eficiente y se está logrando cumplir con los hitos de manera participativa y con los beneficiarios que viven en los territorios indígenas en los que trabajamos.

Uno de los grandes obstáculos fue la falta de internet y buena señal de telefonía móvil, pero la rápida adaptación de estrategias y la predisposición de las personas con las que trabajamos ayudó a consolidar nuevos canales de comunicación y tácticas que lograron 31 reuniones en las que participaron 604 indígenas miembros de las OFC.



DEMOCRATIZACIÓN DEL ACCESO Y APROVECHAMIENTO DE LOS RECURSOS FORESTALES MADERABLES Y NO MADERABLES EN LOS BOSQUES DE BOLIVIA

Como parte de los esfuerzos para proponer medidas que democratizen el acceso de y el aprovechamiento de los recursos forestales maderables y no maderables en los bosques de Bolivia, el IBIF publica el libro:

Factibilidad Técnica y Financiera del Aserrió Móvil por Productos Forestales Indígenas Chiquitanos. En búsqueda de nuevas alternativas para reactivar el sector forestal en Bolivia.



Difusión de conocimientos

Socialización de los resultados de uso de tecnologías móviles a las autoridades del Ministerio de Medio Ambiente y Agua, Dirección Forestal, ABT, Cámara Forestal nacional, Organizaciones sociales OFC, TCO Lomerío, TCO Guarayos, TCO Monte Verde y Colegio de Ingenieros Forestales.



Promulgación del Decreto Supremo No 4359

El 12 de Octubre de 2020 se promulga el Decreto Supremo No 4359 que modifica el Artículo 75 del Decreto Supremo N° 24453, de 21 de diciembre de 1996, Reglamento General de la Ley Forestal para permitir el uso de tecnologías de bajo costo y bajo impacto, como la motosierra.

Este alcance fue compartido con los fondos de GLA, WLP y STIHL.

04. FINANZAS 2020

4.1 EJECUCIÓN FINANCIERA

Durante la gestión 2020 -en base a la auditoría externa realizada- se ejecutó un total de Bs.- Bs4.210.668,43. Este monto corresponde al 82% de ejecución respecto al presupuesto anual 2020 de Bs.- Bs5.144.298,63.

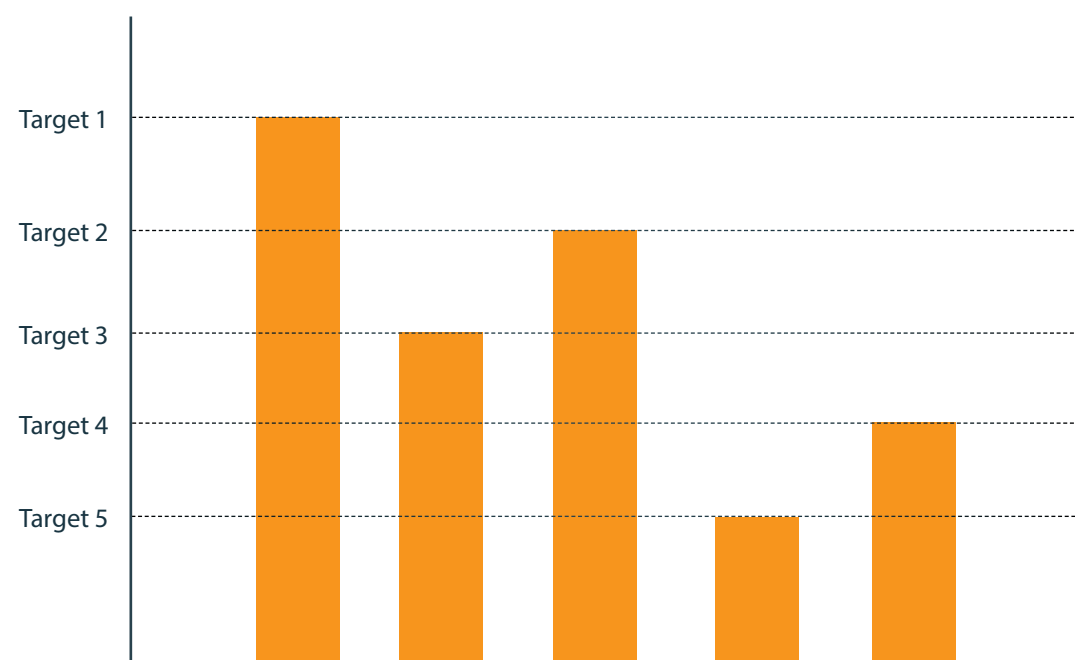

El programa Green Landscapes Livelihoods representa el 72% del presupuesto total ejecutado, posteriormente el programa Working Landscapes, representa el 13% del presupuesto ejecutado, el resto de los proyectos representan el 15% del monto total de ejecución para la gestión.

El principal financiador en la gestión 2020 es Tropenbos International, con un 84% del presupuesto total ejecutado.

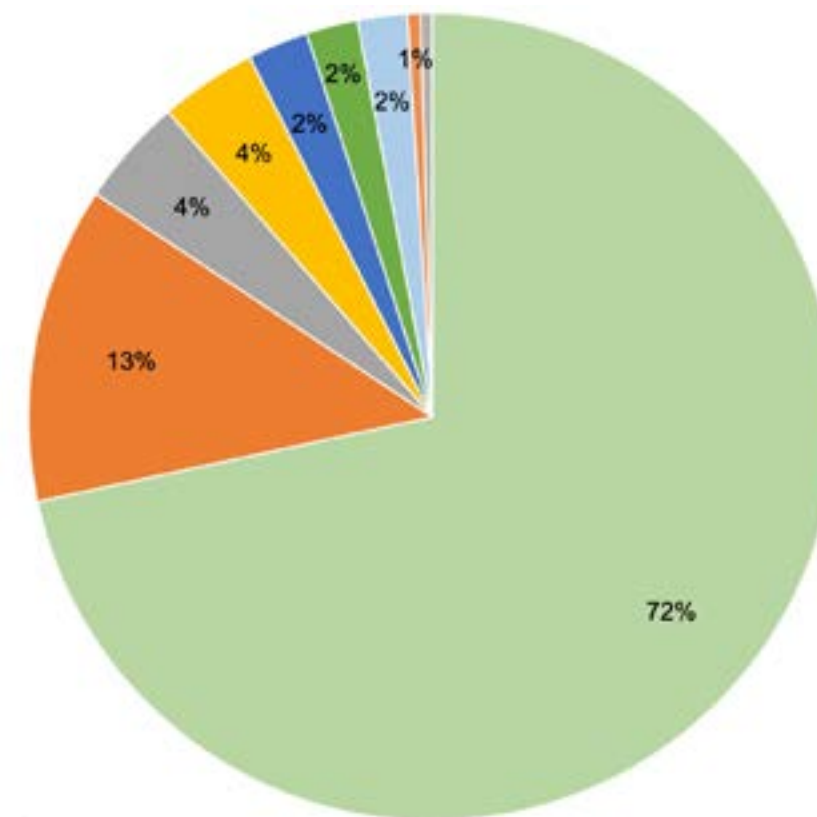

- GLA (Green Landscapes Livelihoods)
- WL (Working Landscapes)
- Humedales sin Fronteras
- Fortalecimiento de productores en manejo forestal y gestión de la cadena de valor de productos y servicios forestales para mejorar los sistemas de vida de comunidades indígenas
- Developing locally-adapted, moto manual forest management schemes for communities in the Eastern Lowlands of Bolivia
- Our Forest Initiative - TCO Lomerío (Global Forest Watch)
- Restauración de especies maderables y no maderables por afectación de incendios en la TCO de Lomerío
- Jóvenes en la Gobernanza Forestal
- Establishment of a multi-purpose greenhouse for the recovery of local productive systems in El Puquio community of Lomerío Indigenous Territory

El 68% de los recursos financieros ejecutados corresponden a gastos operativos, gastos relacionados netamente con las actividades de los proyectos, el 19% de los recursos han sido destinados a fortalecimiento institucional, el 7% a servicios personales.

Una meta clave que se alcanzó en cuanto a las finanzas institucionales es el mantener las cuentas por pagar a solo el 3% respecto a los años anteriores.

4.2 ESTADO DE RESULTADOS

El esfuerzo realizado en cuanto al manejo financiero de la organización, la optimización de los procedimientos administrativos, el manejo transparente de las finanzas ha permitido que se cuente con un estado de resultados positivo y auditado externamente por ASIMCO SRL, guardando aún un margen para la ejecución de actividades en 2021.



05. PERSONAL DEL IBIF

5.1 DIRECTORIO DEL IBIF

Durante la gestión 2020 los siguientes miembros del IBIF ejercieron funciones en el Directorio:

Sr. Arturo Moscoso (Presidente)

Sr. Victor Yucra Miranda (Vicepresidente)

Sra. Marielos Peña Claros (Vocal)

Sr. Preston Pattie (Vocal)

Sra. Charlotte Benneker (Vocal)

5.2 PERSONAL DEL IBIF

Otro logro muy importante ha sido la consolidación de un equipo de trabajo con contratos permanentes y estabilidad laboral. Durante esta gestión se ha contado con 10 personas como parte del personal permanente. Hemos contratado a 23 consultores y contado con la participación de 1 pasante.

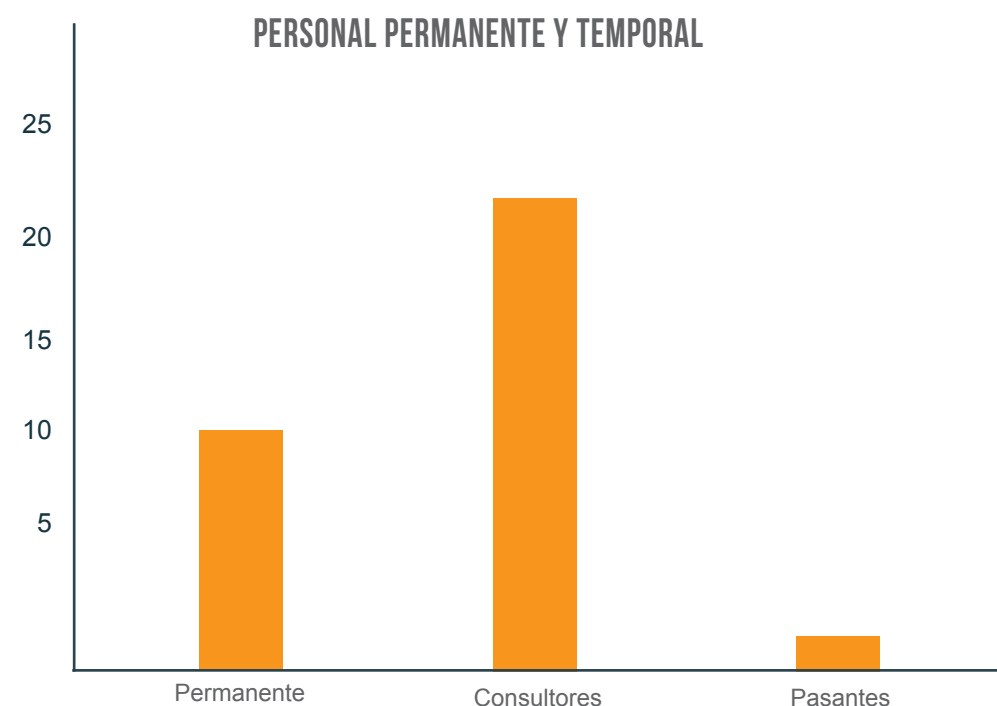

05. PERSONAL DEL IBIF

La mayor parte del personal son varones, sin embargo, es importante destacar que las mujeres ejercen cargos en los más altos niveles de la organización (Dirección Ejecutiva, Dirección de Administración y Finanzas y Dirección de Programas).

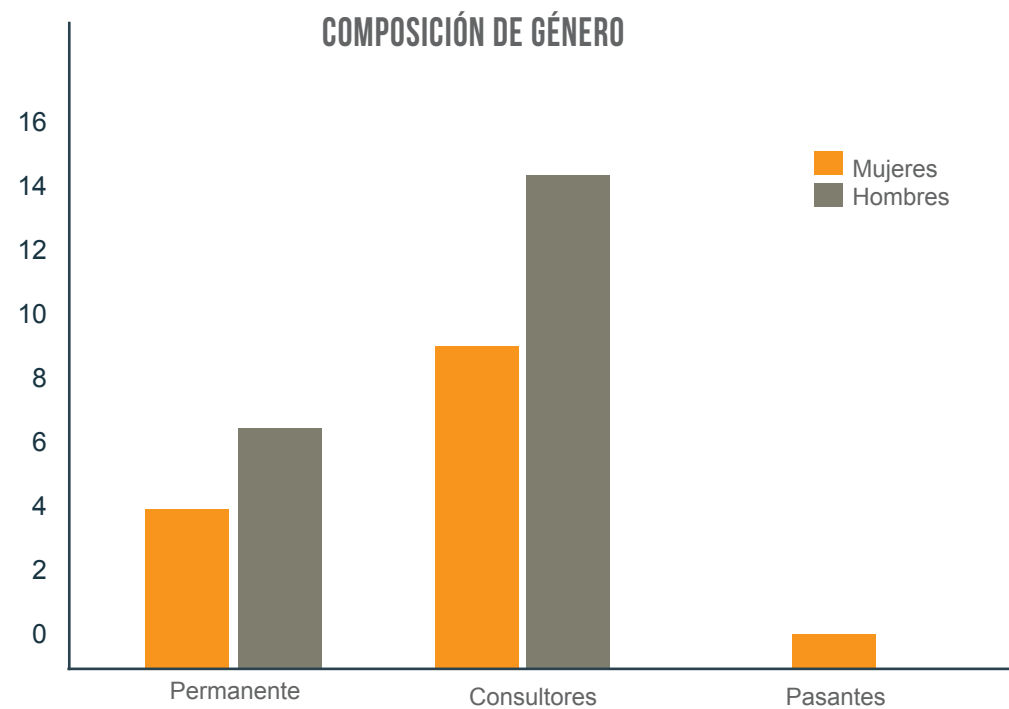

El personal permanente de la organización en la gestión 2020 estuvo constituido por:

Nataly Lorena Ascarrunz Austin – Directora Ejecutiva

Patricia Cortez Zenteno – Directora Administrativa Financiera

Ma. del Rosario Orozco Linares – Contadora

Juan Pablo Baldiviezo Calles – Director de Programa

Juan Carlos Licon Vasquez – Director de Programa

Marlene Soriano Candia– Directora de Programa

Waldemar Colque Canaviri y Nelson Pacheco– Director de Comunicación

Eduardo Diego Quiroga Segovia – Coordinador de Proyecto

Humberto Gómez Cerveró – Oficial de Desarrollo Organizacional y Proyectos

Vicente Candaguira Moirenda – Representante Local